

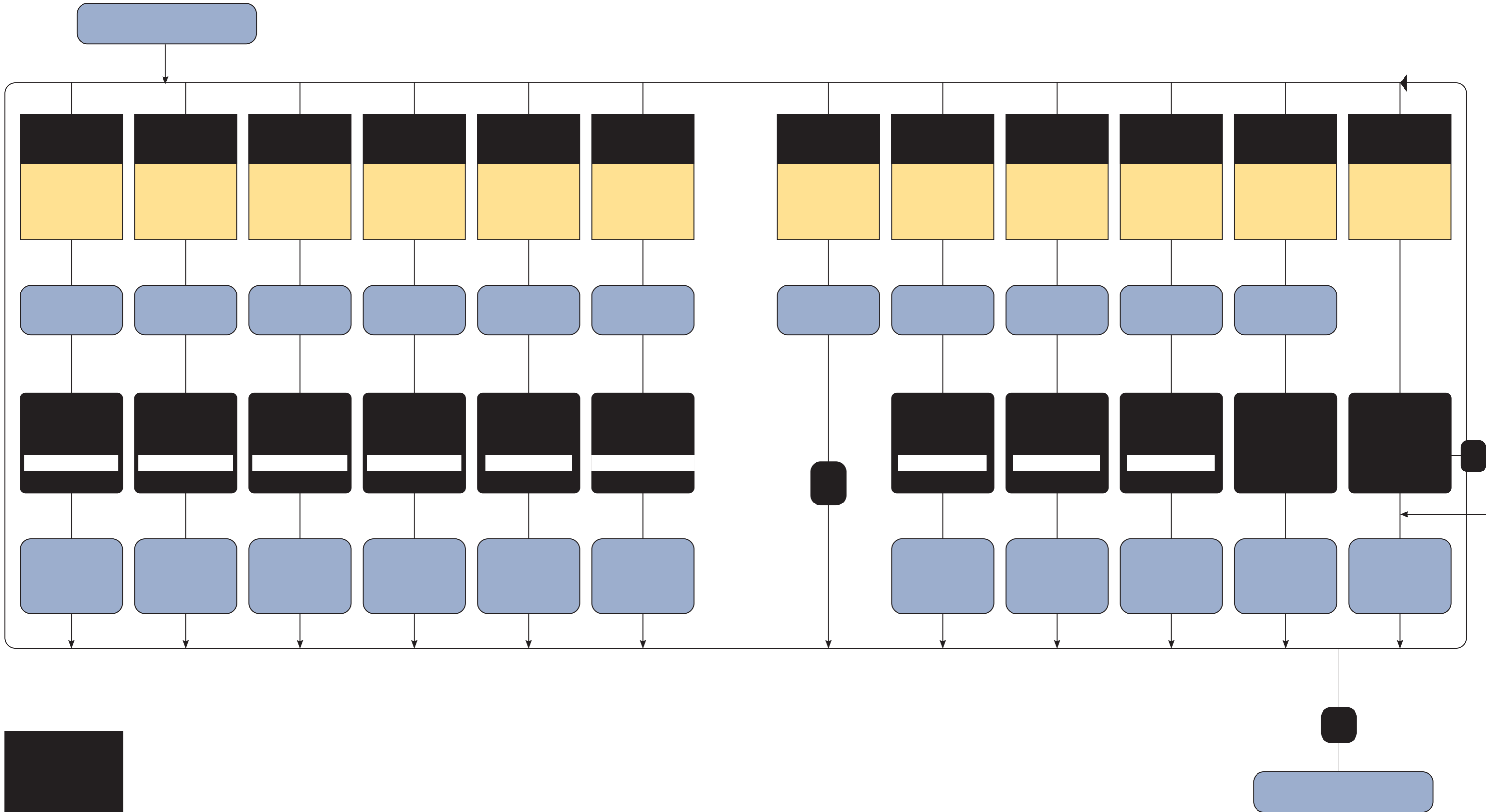

CDVI

Security to Access





5] INSTALLATIE

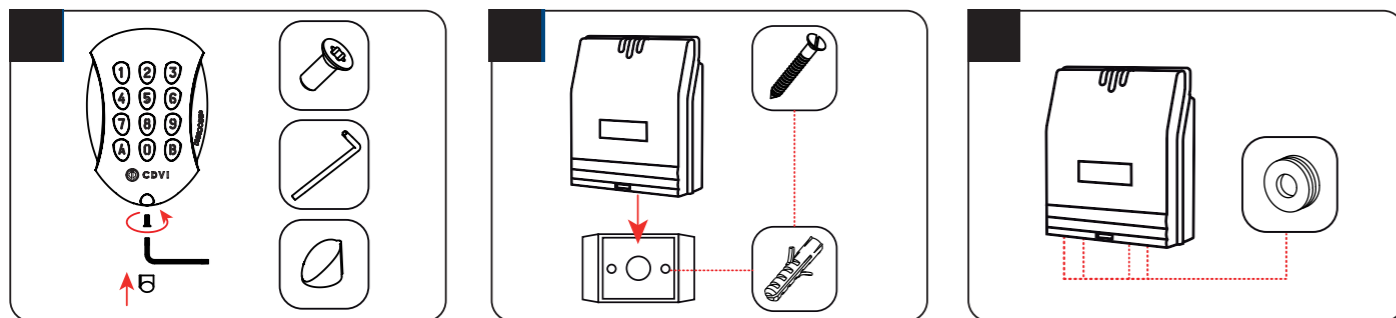
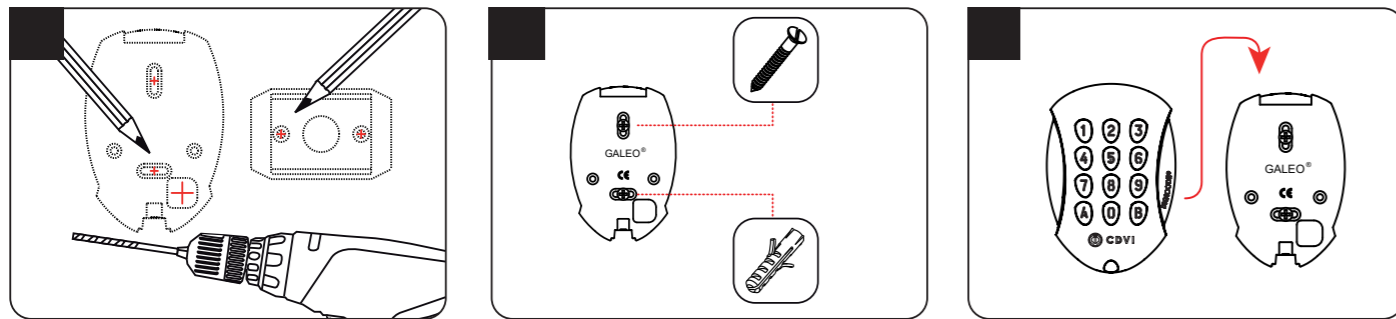

6] OPMERKINGEN EN AANBEVELINGEN

De afstand tussen de GALEO en de elektronische afstandsbediening mag niet meer dan 10 meter bedragen. Zorg ervoor dat de kabel niet in de buurt komt van hoogspanningskabels (bijvoorbeeld 230 V AC).

Om de meegeleverde kabel van 3 meter uit te breiden, kiest u een kabel met 2 twisted pairs (4 geleiders), SYT1 0.8MM (AWG 20).

ADC335 (ingang 230V) of ADC612S (ingang 230V).

Monteer het keypad op een plat oppervlak om vandalisme te voorkomen en om de beste montage te verzekeren.

Om veiligheidsredenen is er geen master-code in de fabrieksinstelling (slechts 5 tekens). De 1 2 3 4 5-code is verboden als mastercode. Wanneer u een mastercode en gebruikerscode kiest, vermijd dan sequentiële (opvolgende) codes. (bijvoorbeeld: 3 4 5 6 7)

Om de elektronica te beschermen tegen het self-effect, dient u de varistor parallel te installeren met het slot.

- Certification
- DEEE
- Certification
- IP64
- 25°C à - 70°C
- IK10

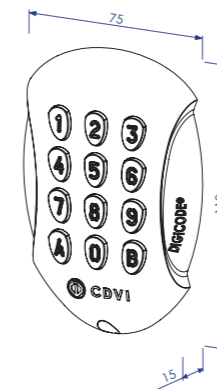

- Certification
- DEEE
- Certification
- IP52
- 25°C à - 70°C

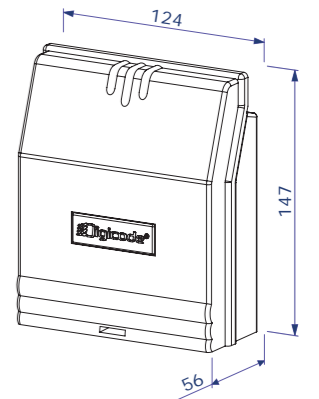

Verbruik (3 relais outputs geactiveerd en verlichte toetsen)			
	166 mA	82 mA	-
	195 mA	105 mA	54 mA

7] PROGRAMMATIE

Op de gescheiden elektronica:

- Groene LED gaat aan
- Vervolgens gaat de rode LED gaat aan
- vervolgens knipperen de rode en groene LEDs

Op het keypad:

- Er klinkt 1 biepton
- Het keypad knippert

- Het keypad stopt met knipperen
- Na de eerste ingave van de mastercode, knippert het keypad 1 keer
- Voer de master code voor een tweede keer in
- Als de twee ingevoerde mastercodes gelijk zijn, hoort u 2 bieptonen. Indien dit niet gebeurt wacht u tot het keypad opnieuw knippert (ongeveer 10 seconden) om de mastercode tweemaal in te voeren

Druk op de B-toets om het programmeermenu te verlaten.

De code die voor de klant bestemd is (4 of 5 cijfers) heeft een plaats in het toestel. Net zoals een wagen een plaats heeft in een parking. Eenmaal deze plaats bezet moet de volgende code een andere plaats krijgen. Alle codes die relais 1 aansturen worden tussen plaats 00 en 59 geprogrammeerd. De codes voor relais 2 tussen 60 en 79, en die voor relais 3 tussen 80 en 99.

- Voer de master code tweemaal in, u hoort 2 piepjes
- Geef de codeplaats in (bijvoorbeeld "00"). U hoort 1 biep
- Geef nu de gewenste gebruikerscode in (4 of 5 cijfers, al naargelang de ingestelde codelengte). U hoort een lange biep
- Verlaat het programmatiemenue door op "B" te drukken, u hoort 2 bieps en de verlichting van het keypad gaat uit (tenzij deze permanent ingesteld is). De gebruikerscode is nu geprogrammeerd. Test de activering van het relais door de nieuwe code in te voeren.

- Raadpleeg pagina 13 voor de jumper P1 op de gescheiden elektronica

Op de gescheiden elektronica:

- Rode LED's branden gedurende de reset
- Rode en groene LED's knipperen tijdens het wachten op de nieuwe mastercode

Op het keypad:

- 6 korte bieptonen tijdens het resetten, gevolgd door een lange biepton
- Keypadverlichting knippert tijdens het wachten op de nieuwe mastercode

- De mastercode en alle codes zijn gewist. De fabrieksinstellingen worden hersteld

Zet bij normale werking een jumper op positie P1

Wacht tot het keypad knippert om een nieuwe mastercode in te voeren

Op de gescheiden elektronica:

- Rode LED brandt tijdens het resetten van de mastercode
- Dan knippert de groene LED

Op het keypad:

- U hoort 3 korte bieptonen tijdens het resetten van de mastercode gevolgd door een lange biepton
- Het keypad knippert tijdens het wachten op de nieuwe mastercode

Om een gebruiker toe te staan om zijn eigen gebruikerscode te wijzigen, plaatst u een jumper op P2 (om de functie uit te schakelen, verwijdert u de jumper)

- Het relais is geactiveerd en er klinkt een biepton

- Relais 1, fabriekswaarde: A en B
- Relais 2, fabriekswaarde: 1 en 3
- Relais 3, fabriekswaarde: 4 en 6
- Er klinkt een biep om de wijziging toe te staan

- 2 bieptonen bevestigen de validatie van de nieuwe code en een normale werking van het systeem

8] MY DIGICODE APP

Met de My Digicode applicatie kan u uw keypad volledig configureren en beheren vanaf uw smartphone. Deze app is beschikbaar vanaf Android 5 en IOS 8.1.

Zoek in uw appstore naar de applicatie: My Digicode



1. Druk op en De box met de laagste RSSI-waarde is de dichtstbijzijnde BOXCODE.

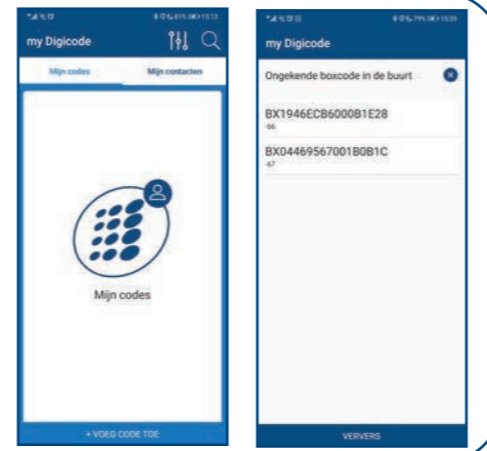

2. en druk op "OK" Geef de naam van uw BOXCODE in.

die u wil gebruiken om te programmeren. Kies ook de lengte van de gebruikerscode die u wil gebruiken (4 of 5 cijfers). Druk onderaan op "Volgende".

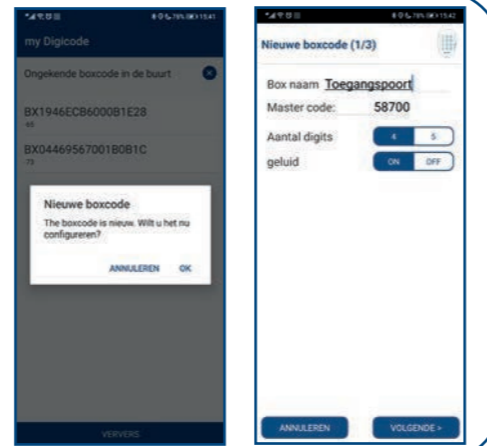

3. Hier kan u of kiezen voor een willekeurig gegenereerde code. Druk op . Geef vervolgens en druk op .

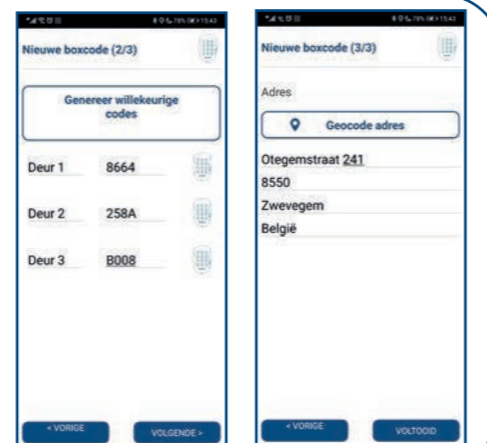

Hier ziet u alle gegevens die u hebt ingesteld. Als kan u deze configuraties doorsturen naar de door te drukken op "Zenden"



4. Wanneer u het , opent u het menu van uw GALEOBT. Menu parameters:

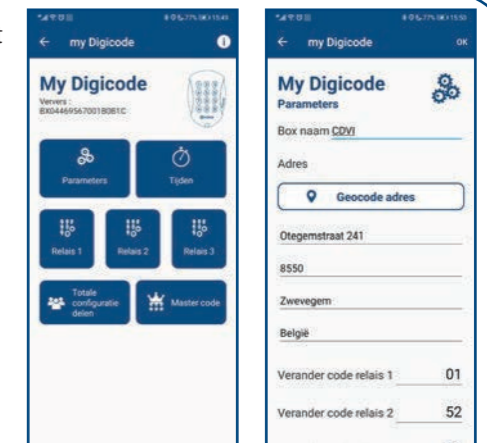

5. Druk onderaan op , kies " of " en klik " en .

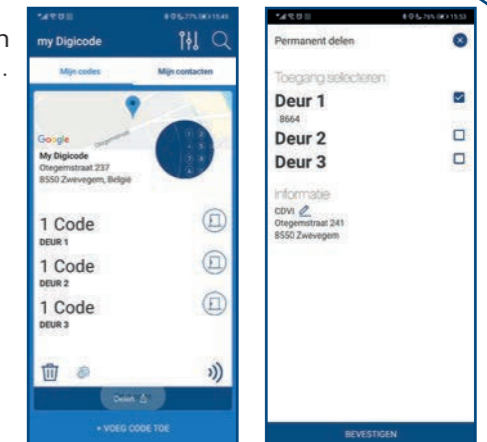

6. De ontvanger kan daarna het bestand in de e-mail openen met " en verschijnt de naam van de box in ". Selecteer de box,

Wanneer de ontvanger deze toegang selecteert ziet de ontvanger een deur en wanneer u voor de deur staat kan u deze openen door op het deur icoontje te drukken. Dit deur-icoontje zal groen worden wanneer de deur geopend wordt.





CDVI
Security to Access

G0301FR0234V16
CDVI_IM GALEO4.0 CMYK A5 EN-FR-NL



FRANCE (Headquarters)

Phone: +33 (0) 1 48 91 01 02
.....

+33 (0) 1 48 91 01 02
www.cdvi.com

+1 866 610 0102
www.cdvi.ca

+32 (0) 56 73 93 00
www.cdvibenelux.com

+49 (0) 251 798477 0
www.cdvi.de

+886 (0) 42471 2188
www.cdvichina.cn

+41 (0) 21 882 18 41
www.cdvi.ch

+86 (0) 10 84606132/82
www.cdvichina.cn

+34 (0) 935 390 966
www.cdviberica.com

+39 (0) 321 90 573
www.cdvi.it

+212 (0) 5 22 48 09 40
www.cdvi.ma

+46 (0) 31 760 19 30
www.cdvi.se

+44 (0) 1628 531300
www.cdvi.co.uk

+48 (0) 12 659 23 44
www.cdvi.com.pl